ГОСТЬЯ ИЗ БУДУЩЕГО

КЛАССНЫЙ ЖУРНАЛ №11

15 ЛЕТ СПУСТЯ

СОБЫТИЯ

Всем девчонкам

Новым альбомом порадовала белорусская группа "Ляпис Трубецкой" своих поклонников. Он называется "Всем девчонкам нравится...". В альбом вошли 15 композиций. Среди них — популярные хиты "Яблони" и "Снежная королева"

Жалко тигра

Из варшавского цирка сбежали три тигра. В столице Польши полиция объявила настоящую охоту за этими красивыми животными. Двух полосатых хищников поймали. Результат трагичен. Стреляя по тигру, польский полицейский промахнулся и случайно убил ветеринара. После этого стражи порядка расстреляли и бедное животное. Для справки: убитый тигр не поранил ни одного человека. Кого после этого можно назвать опасным животным?

Робокот

13 марта японская компания Bandai представила публике робота-кота BN-1. По уверениям создателей, механический домашний любимец очень похож на настоящего. Он может передвигаться и отвечать на ласки хозяина. Радость или огорчение робота-кота легко понять по выражению огромных глаз. Новой игрушкой легко управлять при помощи пульта. И еще одно достоинство нового механического животного: кот в пять раз дешевле, чем робот Эйбо, про которого "Классный журнал" писал в прошлом году.

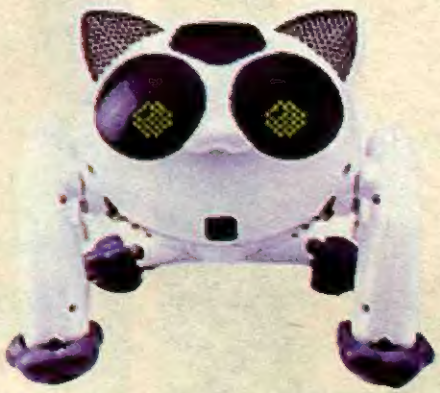

Рентген

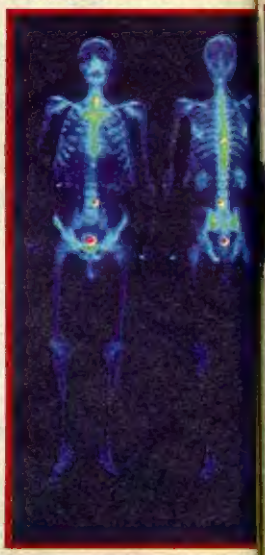

155 лет назад, 27 марта 1845 года, родился Вильям Конрад Рентген. Он открыл излучение, названное его именем. Именно благодаря рентгеновскому снимку можно "посмотреть" человека насквозь. За свое открытие Рентген получил первую в мире Нобелевскую премию по физике в 1901 году.

Приметы

29 марта Саввин: если в этот день тепло, то вся весна будет теплой.

Бисмарк

185 лет назад, 1 апреля 1815 года, родился Отто Эдуард Леопольд фон Шенхаузен, больше известный просто как Канцлер Бисмарк. Германия, которая была разъединена на мелкие княжества, при Бисмарке стала единой сильной страной. Он стал

первым канцлером единой Германии. Своим потомкам Бисмарк завещал никогда не воевать с Россией. Как будто предвидел...

Сказочник

2 апреля исполняется 195 лет со дня рождения Ханса Кристиана Андерсена, знаменитого датского писателя-сказочника. Его сказки известны всем: "Русалочка", "Огниво", "Стойкий оловянный солдатик" и десятки других, любимых во всем мире.

Крайслер

125 лет назад, 2 апреля 1875 года, родился Уолтер Крайслер, создатель автомобильной компании, названной его именем. Больше всего эта компания знаменита своими микроавтобусами — мини-вэнами и внедорожниками марки "Джип". В прошлом году компания "Крайслер" объединилась со знаменитой фирмой "Даймлер-Бенц", производителем автомобилей марки "Мерседес".

Тевтонцы

475 лет назад, в апреле 1525 года, прекратил свое существование Тевтонский орден. Белые плащи "священного воинства" с черным крестом появились в 1199 году. Орден был самостоятельным государством, имел свои земли и замки. Управлял им гроссмейстер — главный рыцарь. Несколько столетий орден пытался захватить земли славян. Именно тевтонцев разбил русский князь Александр Невский. Но конец истории ордена оказался мирным. 8 апреля гроссмейстер Альбрехт подписал мир с Польшей, в котором отказался от всех привилегий ордена. А еще через день Альбрехт принес присягу верности польскому королю — уже как герцог Пруссии. Так на карте появилось новое государство Пруссия.

Номер подготовлен при участии Александра Ласа и Вячеслава Яшина

КЛАССНЫЙ ЖУРНАЛ №11 (36)

Редакционный совет
Д. Володько, Москва
Н. Полякова, Москва
Н. Сергеева, Московская область
А. Никитченко, Омск
П. Журавлев, Саратов
А. Карасев, Санкт-Петербург
Ю. Кудряшов, Архангельск
С. Носенко, Анапа
С. Петров, Томск
В. Симонов, Уфа
М. Тумасов, Астрахань
И. Якубчик, Пермь
А. Горбунова, Казань

© Издательство «Открытые системы»
© UNIVERSAL PRESS SYNDICATE
© Snoopy, 1999, UNITED FEATURE SYNDICATE, Inc.
© Charlie Braun, 1999, UNITED FEATURE SYNDICATE, Inc.
© Кирилл и Мефодий
© РОСМЭН
© 2000 PAWS INCORPORATED ALL RIGHTS RESERVED. "GARFIELD" and the GARFIELD characters are registered and unregistered trademarks of Paws, Incorporated.
LOONEY TUNES, characters, names and all related indicia are trademarks of Warner Bros. © 2000

«Классный журнал» издается при участии Национальной организации российских скаутов-разведчиков

Учредитель
ЗАО «Издательство «Открытые системы»

Главный редактор
Сергей Юрлов
iourlov@osp.ru

Ответственный редактор
Петр Левицкий
Petr@osp.ru

Дизайн, верстка
Марина Романчук rinam@osp.ru,
Евгений Борисов

Литературная редакция
А. Разакова, С. Ямпольская

Отдел рекламы
Ольга Селиванова

Корректура
О. Горохов, Л. Теременко

Переводчик
Т. Грачева

Авторы
М. Версоцкая, А. Голубев, С. Карандеева, Н. Козик, В. Корнеев, А. Кутехов, Л. Правдивцева, Л. Фомина, Н. Черкасова, С. Чижова, Т. Шокина

Адрес для писем
117049 Москва, а/я 634, «Классный журнал»
Факс: (095) 253-92-04
E-mail: class@osp.ru

ОТКРЫТЫЕ СИСТЕМЫ
Open Systems Publications

Директор
Галина Герасина

Издатель
Михаил Борисов mike@osp.ru

Журнал зарегистрирован Государственным комитетом РФ по печати
Свидетельство № 018798

Тираж 50 000 экз.
Цена свободная

Отпечатано с готовых диапозитивов в ОАО ПО «Пресса-1»,
зак № 716

Самый остроумный кот на свете!

Ищи Гарфилда в каждом "Классном журнале"!

ГОСТЬЯ ИЗ БУДУЩЕГО

15 лет спустя

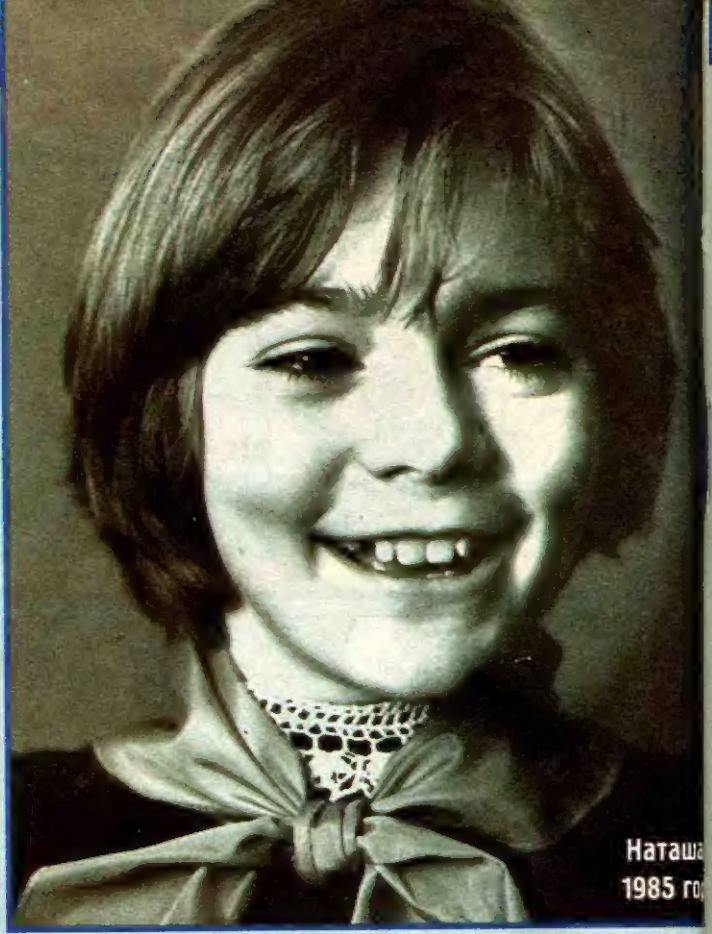
Наташа
1985 го

15 лет тому назад, 26 марта 1985 года, на телевизионные экраны вышел фильм режиссера Павла Арсенова "Гостья из будущего". Пятисерийный фильм был снят по книге знаменитого фантаста Кира Булычева "Сто лет тому вперед".

Среди взрослых актеров, снявшихся в этом фильме, немало "звезд" отечественного кинематографа. Это Вячеслав Невинный, Михаил Кононов, Георгий Бурков, Евгений Герасимов, Валентина Талызина, Наталья Варлей, Владимир Носик, Татьяна Божок, Игорь Ясулович, Борис Щербаков... Но главную роль в телефильме исполнила московская школьница Наташа Гусева. Сам автор Алисы Селезневой — знаменитый писатель Кир Булычев — надписал Наташе на книге: "Моей любимой актрисе". После показа "Гостьи из будущего" по телевидению Наташа стала самой популярной актрисой среди детей и подростков. Можно смело сказать, что в нее влюбилась половина мальчишек нашей страны. Наташу стали буквально преследовать толпы поклонников. Она получала десятки тысяч писем со всей страны. При этом адреса на конвертах были самые немыслимые. Например, "Москва. Наташе Гусевой" или еще лучше — "Москва. Космопорт. Алисе Селезневой".

В компании с "пиратом"

Со дня первого показа "Гостьи" прошло 15 лет. Выросло новое поколение телезрителей и читателей. Наташа Гусева посетила редакцию "Классного журнала", чтобы рассказать о фильме и о себе. В нашей редакции от лица всех поклонников Наташе подарили новую видеокамеру.

Она никогда не хотела стать актрисой

"Мама говорила мне: "не будешь учиться — придется всю жизнь сниматься в фильмах," — рассказывает Наташа. И Наталья училась. Со своей героиней, Алисой Селезневой, ее объединяла любовь к биологии. Сейчас Наташа работает биотехнологом. Последним фильмом, в котором она снялась, стала "Воля Вселенной". Было это в 1987 году.

Самые частые вопросы Наташе Гусевой:

1. в каком доме находится машина времени?

2. флаерсы в фильме на самом деле летали?

3. а ты правда прыгаешь через трехметровый забор?

По утверждению актрисы, она уже устала рассказывать об одном и том же. Итак, ответы редакции:

1. Старый дом, где во время съемок стояла "машина времени", уже снесли несколько лет назад. Ищите другое место. Вдруг вам повезет!

2. Комбинированные съемки — замечательное изобретение кинематографа.

3. Смотрите второй ответ.

Секрет миелофона

Помните главный предмет фильма? Это, безусловно, миелофон. За ним охотились космические пираты. Его искала Алиса Селезнева в 1984 году.

Справка о миелофоне. "Энциклопедия изобретений, издание восьмое, Москва, 2082 год" сообщает о миелофоне следующее: "МИЕЛОФОН — Уникальный прибор, разработанный в лаборатории профессора Селезнева на основе суперкристалла гиперселенита. Миелофон способен расшифровывать биотоки мозга. Диапазон действия — до шести метров. С помощью миелофона можно прочесть мысли любого живого существа, при условии, что у того есть мысли. Прибор разрешено использовать лишь в строго научных целях".

Для съемок фильма в обычном магазине был куплен "уральский сувенир" — красивый кристалл в подарочной коробочке. С ним и ходили актеры. С его помощью Алиса Селезнева "читала мысли" людей и думающих животных.

Коля Герасимов и робот Вертер

Секрет мужского обаяния

Наташа Гусева всегда увлекалась энтомологией — наукой о насекомых. Один из ее самых горячих поклонников — Денис Мурашкевич — узнал это и подарил Наташе роскошного богомола. Подробнее о богомолах — в рубрике "Мир животных". В результате правильного подарка сердце юной актрисы растаяло. Кстати, Денис стал мужем Наташи. У них растет дочь Алеся. А теперь секретная инструкция для парней — читателей "Классного журнала": если вам понравится какая-нибудь девочка — выясните, чем она интересуется. После этого постарайтесь подобрать самый подходящий, самый правильный подарок. В данном случае не важно, кинозвезда она или нет.

Наташа. 2000 год

БАГЗ БАННИ

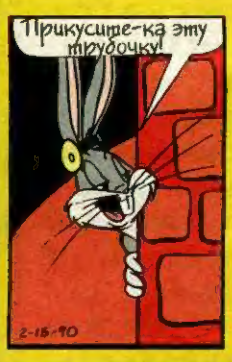

НОВЫЕ КЛАССНЫЕ ГЕРОИ!

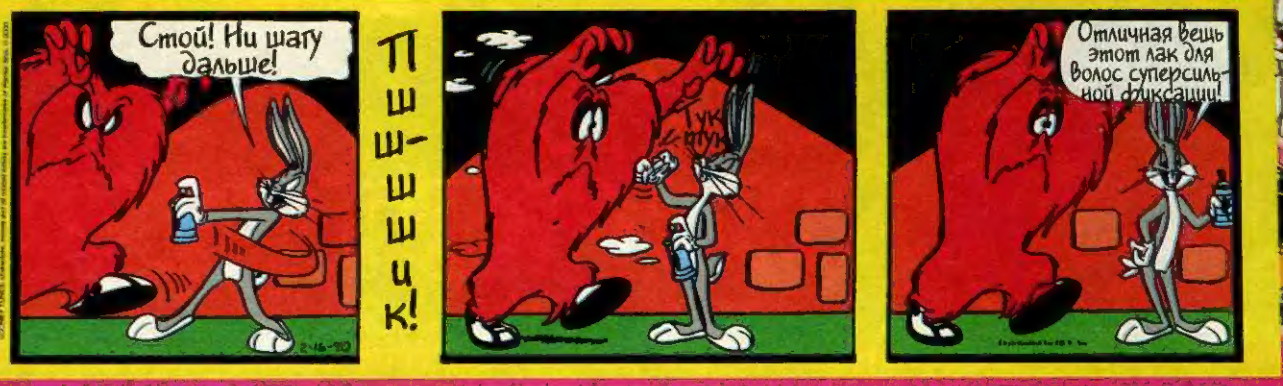

БАГЗ БАННИ КАЖДУЮ НЕДЕЛЮ!

МИР ЖИВОТНЫХ

БОГОМОЛ

Любимое животное Наташи Гусевой

БОГОМОЛЫ — отряд хищных насекомых. Всего насчитывается более 2000 видов. Обитают в основном в тропиках и субтропиках. Богомолы имеют вытянутое тело длиной до 11 см. Передние ноги с шипами, ими эти насекомые хватают свои жертвы. Богомолы могут приносить много пользы, потому что они уничтожают вредных насекомых.

Это удивительное насекомое получило такое название благодаря позе, которую богомол принимает во время охоты. Поджидающий свою жертву богомол приподнимает кверху передние ноги, сгибая их. Можно подумать, что насекомое молится. Интересно, что научное латинское название богомола обыкновенного звучит как "мантис религиоза". На русский это можно перевести как "религиозный пророк". Невероятно, но факт: ученые считают, что богомолы — близкие родственники тараканов!

Надо сказать, что у Алисы всегда живут разные звери и птицы. Одни немного, другие подолгу, а марсианский богомол прижился навсегда.

Кир Булычев. Гость в кувшине

Богомолы обладают двумя парами

развитых крыльев, но самки большинства видов богомоловых слишком тяжелы для полетов. Поэтому они летают плохо, нечасто или вообще не летают.

Богомолы одного вида могут иметь две разные цветовые вариации. Например, бывают зеленые и бурые богомолы. Первые хорошо скрываются среди листвы, на зеленых частях растений. Вторые

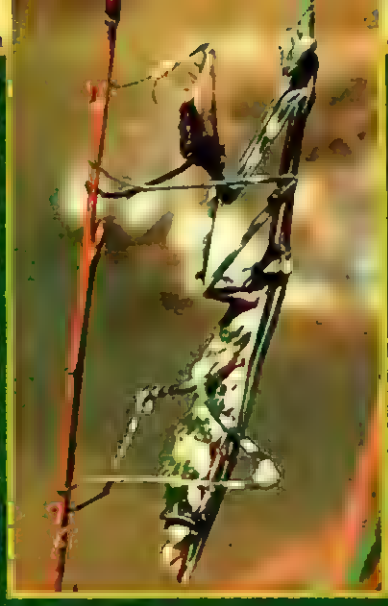

А еще у богомолов распространен каннибализм, то есть поедание себе подобных. Самки богомолов крупнее, чем самцы. Так вот, более крупные самки регулярно поедают мелких самцов. Создают пищевую базу для вынашивания яиц. Обыкновенные богомолы живут всего одно лето, до поздней осени. Зиму переживают только отложенные яйца, чтобы весной стать личинками.

Маленькие богомольчики с рождения похожи на своих родителей. Правда, крыльев у них нет, только зачатки. Растут юные хищники быстро, поначалу питаясь тлями. Взрослые богомолы охотятся на разных жуков, стрекоз, гусениц, клопов. В общем,

хорошо маскируются на древесине и сухой траве.

Интересно, что охотничьи инстинкты богомолов напрямую не связаны с чувством голода. Дело в том, что эти насекомые просто не могут остановиться и прекратить охоту из-за того, что уже наелись. Иногда доходит до того, что богомол погибает от разрыва брюшка. Но это случается крайне редко. Ведь в природных условиях изобилие пищи — явление исключительное.

на всех, кто движется и имеет подходящий для поедания размер. Крупные богомолы способны отлавливать ящериц, лягушек, мышей и даже мелких птиц!

КЕЛЬВИН И ХОББС

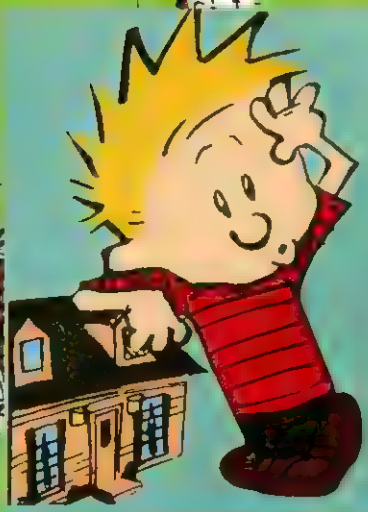

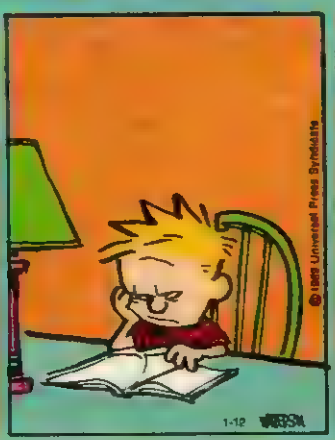

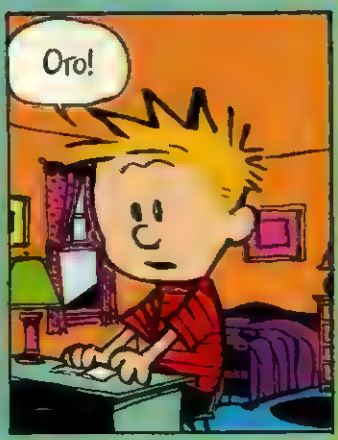

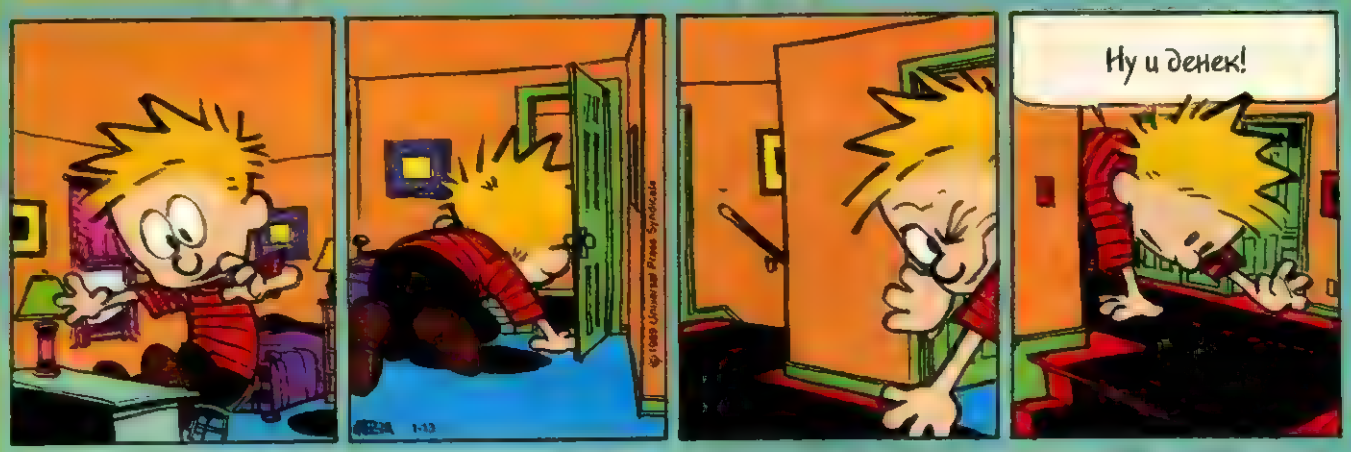

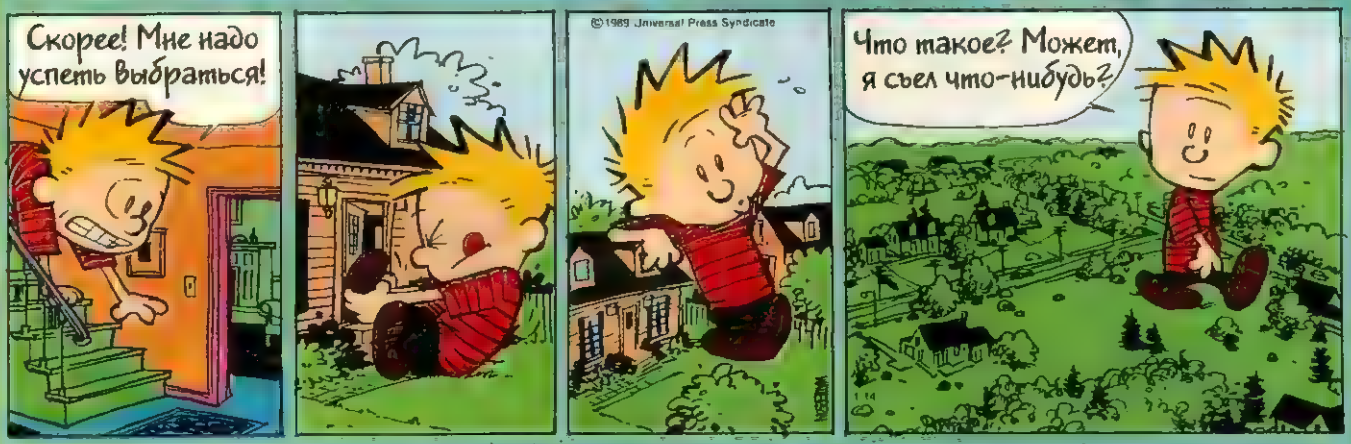

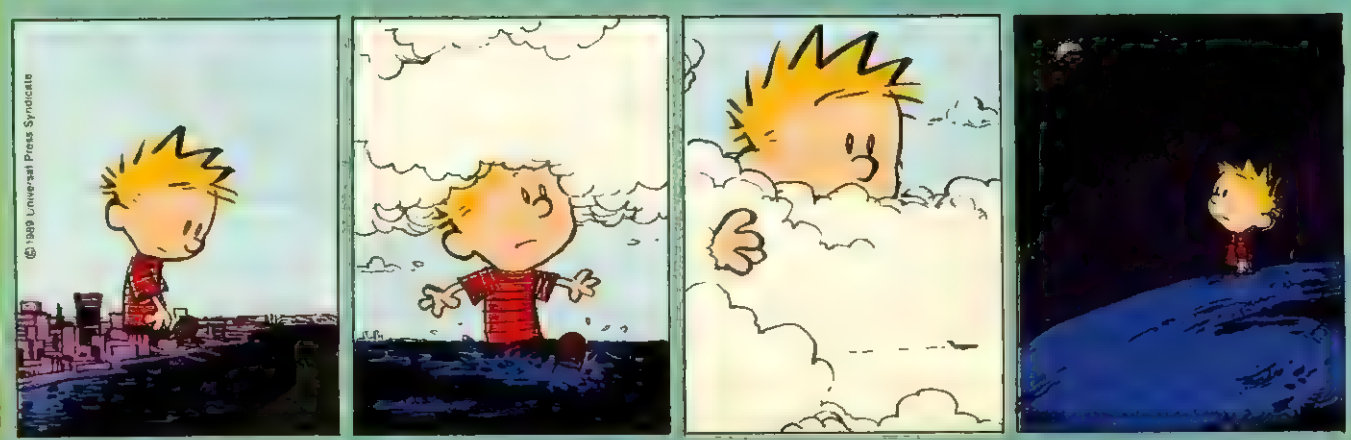

НОВЫЕ КОМИКСЫ ПРО КЕЛЬВИНА И ХОБСА ИЩИ В СЛЕДУЮЩЕМ НОМЕРЕ!

РАССЛЕДОВАНИЕ С ИНСПЕКТОРОМ ФОКСОМ

ДЕТЕКТИВ-КЛУБ

Дело о карнавале

Традиционный карнавал, который миссис Бридж устраивала для своих друзей в начале весны, на этот раз был омрачен неприятным происшествием. У хозяйки пропала шкатулка с фамильными драгоценностями! Вечером, готовясь к празднику, миссис Бридж вынула из нее бриллиантовый браслет с изумрудами, подобрала к нему подходящие серьги, а саму шкатулку заперла на ключ и поставила в специальный сейф в кабинете мужа. Но тут раздался звонок в дверь, и хозяйка поспешила в прихожую, забыв запереть сейф. Под утро, когда последний гость покинул дом, она поднялась в кабинет и с ужасом обнаружила, что шкатулка исчезла.

— Ума не приложу, кто это мог быть! — причитала миссис Бридж, так и не успевшая снять маскарадный костюм летучей мыши. — На празднике были только свои!

— Ну что же, — устало проговорил полицейский инспектор Томас Фокс. — Раз так, то дайте нам полный перечень этих своих. Желательно с адресами и телефонами.

Получив список, инспектор присвистнул. Приглашенных оказалось ни много ни мало одиннадцать человек — четыре супружеские пары, незамужняя подруга миссис Бридж и два холостых приятеля мистера Бриджа. Инспектор понял, что ему одному не под силу опросить такое количество свидетелей.

— Мне нужно позвонить в отделение и вызвать помощников, — сказал он. — А вы пока попробуйте вспомнить, кто из гостей в какой маскарадный костюм был одет — это может пригодиться.

— Но я не сумею этого сделать! — растерялась хозяйка. — Карнавал на то и карнавал, чтобы все переодевались и никто никого не мог узнать!

— Тогда получается, что под видом ваших друзей в дом могли проникнуть совершенно посторонние люди, и вы об этом не догадались?

— О нет, этого быть не могло! Я рассылала гостям пригласительные билеты. По их номерам мы устроили в конце вечера беспроигрышную лотерею.

— О'к. Это облегчает работу. Тогда, по крайней мере, просто перечислите мне все костюмы, которые можете вспомнить.

ОТВЕТ НА ВОПРОС "ДЕТЕКТИВ-КЛУБА" ИЗ № 10 "КЛАССНОГО ЖУРНАЛА"

Дело о бомбе.

Ботинки лежат в луже, значит, Джим недавно выходил на улицу.

Все утро инспектор Фокс и его помощники беседовали с гостями миссис Бридж. К обеду на столе инспектора уже лежал отчет обо всех встречах.

* Супругов Браун и Роберта Грея не удалось застать дома.

* Белла Блэк отправилась на занятия аэробикой, а ее супруг Валентин никак не мог припомнить, кем она была одета. Сам он был в костюме ковбоя.

* Грегори и Ева Уайт не заметили на празднике ничего подозрительного, но с удовольствием показали свои костюмы пирата и пастушки.

* Амалия Еллоу рассказала, что они с Сандрой Браун вместе шили у одной портнихи свои костюмы Клеопатры и царицы Ночи. Там же заказали и мушкетерский костюм для Джозефа.

* Жозефина Пинк призналась, что видела, как из кабинета хозяина вышел мужчина в костюме звездочета. Но тогда она не придала этому значения, так как была занята беседой с очень привлекательным незнакомцем, одетым в костюм вампира Дракулы. В тот момент он как раз расхваливал ее цыганский наряд.

* Стивен Грин наотрез отказался беседовать с полицией. Он заявил, что посещение маскарада, пусть даже в костюме индейца, его личное дело и он не намерен это ни с кем обсуждать.

Инспектор внимательно прочитал отчет, делая какие-то пометки в своем блокноте. Затем он ткнул карандашом в одну из фамилий. "Вот, — сказал Фокс своим помощникам. — Именно с этим человеком мы и должны встретиться в первую очередь!"

Кто попал под подозрение инспектора Фокса?

Список приглашенных
1) Сандра Браун
2) Майкл Браун
3) Бэлла Блэк
4) Валентин Блэк
5) Грегори Уайт
6) Ева Уайт
7) Амалия Еллоу
8) Джозеф Еллоу
9) Жозефина Пинк
10) Стивен Грин
11) Роберт Грей

Список костюмов
1) царица Ночь
2) Клеопатра
3) цыганка
4) русалочка
5) пастушка
6) пират
7) ковбой
8) мушкетер
9) граф Дракула
10) гусар
11) звездочет

НАЦИОНАЛЬНАЯ ОРГАНИЗАЦИЯ РОССИЙСКИХ СКАУТОВ-РАЗВЕДЧИКОВ
И СОЮЗ РУССКИХ СКАУТОВ ПРЕДСТАВЛЯЮТ

ЭНТОМОЛОГИЯ

ЭНТОМОЛОГИЯ — (от греческого "entoma", что значит "насекомые") раздел зоологии, изучающий насекомых.

Изучение насекомых — увлекательное занятие. Ведь мир насекомых гораздо более разнообразен, чем, например, мир зверей. До сих пор не известно, сколько видов насекомых населяет нашу планету.

Кстати, первым российским коллекционером редких и экзотических насекомых можно назвать Петра I. Было это в 1714 году при создании Кунсткамеры — первого российского музея. Сейчас красивые коллекции насекомых можно увидеть во многих краеведческих и зоологических музеях.

Коллекция засушенных бабочек, стрекоз или жуков — довольно красивое зрелище. В одном из летних номеров "Классный журнал" обязательно расскажет, как правильно составить собственную коллекцию.

Насекомые могут быть домашними животными. И это не только рыжие тараканы или красные муравьи, обитающие под холодильником на кухне. В России существуют целые клубы любителей экзотических насекомых. Чаще всего в живом уголке энтомолога можно встретить странного палочника, "рогатого" жука-оленя или огромного американского таракана.

Однажды в лесу во время похода московские скауты увидели человека, который срезал молодые ветки дуба

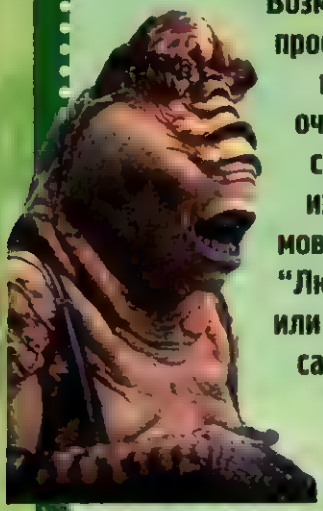

Возможно, у многих писателей и киношников просто не хватает фантазии, но большинство инопланетных фантастических существ очень напоминают увеличенных земных насекомых. Вспомните хотя бы инопланетян из таких фильмов, как "Чужие", "Люди в черном" или "Звездный десант". Ну, чем не увеличенные земные насекомые?

и связывал из них веники. Для бани? — поинтересовались ребята. Нет, для лошадей, — ответил энтомолог-любитель. Заготовки, чтобы их зимой кормить.

В Москве на знаменитом Птичьем рынке можно встретить не только "традиционных" домашних любимцев, но и разнообразных экзотических насекомых. Кстати, если рыб содержат в аквариуме, то жуков — в инсектарии.

Фото Олега Костерина

Конкурс от Наташи Гусевой

Попробуйте ответить на три вопроса:

1. У кого уши располагаются на ногах?
2. Какая бабочка способна издавать писк? Подсказка: ее можно встретить в Европе, на Кавказе и в Туркмении.
3. Почему один из самых серьезных вредителей — непарный шелкопряд — называется непарным?

Десять правильно ответивших получат ценные призы от Наташи Гусевой и "Классного журнала": красочные энциклопедии о насекомых и фотографии актрисы с ее автографом.

СНУПИ

И его друзья

У КЛАССНОГО ПСА ДОЛЖНЫ БЫТЬ КЛАССНЫЕ ДРУЗЬЯ!

ИЩИ ПРОДОЛЖЕНИЕ В СЛЕДУЮЩЕМ НОМЕРЕ!

ТЕСТ

Любишь ли ты школу?

1. В школе тебе бывает интересно

а) Почти всегда — 3 балла

б) На некоторых уроках и, разумеется, на переменах — 2 балла

в) Только на переменах — 1 балл

г) Очень редко — 0 баллов

2. Скажи откровенно, а для чего ты вообще туда ходишь?

а) Мне нравится учиться — 3 балла

б) Школьная жизнь — это здорово — 2 балла

в) Так надо, все ходят в школу — 1 балл

г) Только потому, что меня заставляют — 0 баллов

3. Летом, где-нибудь в начале августа, твои друзья заводят разговор о своих школах. Что говоришь ты?

а) Скорей бы опять в школу, я так соскучился (соскучилась) — 3 балла

б) У нас в школе тоже бывает прикольно. Вот как-то раз на русском... — 2 балла

в) Слава богу, еще месяц каникул впереди — 1 балл

г) Давайте поговорим о чем-нибудь другом, ладно? — 0 баллов

4. Учителя в вашей школе

а) Очень хорошие — 3 балла

б) Разные, но большинство из них меня вполне устраивают — 2 балла

в) Всякие, есть ничего, есть такие, что никуда не годятся — 1 балл

г) Почти все вредные и противные — 0 баллов

5. Что ты думаешь о своих одноклассниках?

а) У нас прекрасный, очень дружный класс — 3 балла

б) Среди них много симпатичных ребят и девчонок — 2 балла

в) Я дружу только с несколькими ребятами — 1 балл

г) Большинство из них придурки — 0 баллов

6. Школьные праздники...

а) Всегда замечательные и надолго запоминаются — 3 балла

б) Бывают удачные, бывают не очень, все зависит от того, как их подготовишь — 2 балла

в) Как правило, тебя разочаровывают — 1 балл

г) Это тоска зеленая — 0 баллов

7. Скажи честно, как ты делаешь домашние задания?

а) Всегда очень добросовестно — 3 балла

б) Когда как, задания бывают разные: легкие и трудные, интересные и скучные — 2 балла

в) Без всякого удовольствия — 1 балл

г) Я их вообще не делаю — 0 баллов

8. Представь себе такую ситуацию: взрослый человек во время уборки случайно наткнулся на свою старую школьную фотографию. Что он будет делать?

а) Очень обрадуется, отложит все свои дела и долго будет мечтательно глядеть на снимок — 3 балла

б) Вспомнит детство с теплотой и некоторой грустью, что все это уже позади — 2 балла

в) Продолжит убираться: подумаешь событие — 1 балл

г) Плюнет от отвращения и поскорее уберет карточку подальше — 0 баллов

9. Наверняка некоторые из твоих одноклассниц хотят стать учительницами. Что ты думаешь по этому поводу?

а) Я тоже хочу быть педагогом — 3 балла

б) Вполне возможно, что из них выйдут неплохие учителя — 2 балл

А теперь сложи полученные баллы.

От 0 до 4 баллов. Мы тебе сочувствуем. Не так часто встретишь человека, для которого посещение школы было бы таким страшным мучением.

От 5 до 12 баллов. Похоже, ты не очень-то любишь свою школу. Весьма вероятно, что она действительно заслуживает подобного отношения. Но все-таки подумай — может быть, от тебя самого тоже что-то зависит?

От 13 до 22 баллов. Ты очень неплохо относишься к своей школе. Конечно, бывает, что глаза бы твои на нее не глядели, но все же ты ходишь туда не без удовольствия. И между прочим, это заслуга не только школы, но и твоя. Ты умеешь трезво смотреть на вещи и делать правильные выводы.

От 23 до 27 баллов. Ты до такой степени обожаешь свою школу, что верится в это с большим трудом. Или тебе и впрямь очень повезло и у тебя просто идеальная школа, или ты все-таки не совсем честно отвечал на вопросы.

СМОТРИТЕ В КИНО:

История про игрушки

Как несложно догадаться, "Игрушечная история—2" — это продолжение первой части полнометражного мультфильма. Пять лет назад, когда "История игрушек" только появилась, это был первый полнометражный трехмерный компьютерный мультфильм.

Сюжет картины закручивается очень лихо. Хозяин игрушек, мальчик по имени Энди, собирается в летний лагерь. Он хочет взять с собой любимую игрушку — ковбоя Вуди. Но вот незадача — у игрушечного ковбоя отрывается рука. Ничего не поделаешь — игрушки не вечны. Вуди остается дома.

В результате игрушечного ковбоя похищает коллекционер старых игрушек. Как оказалось, Вуди — редкая игрушка, за которую японский музей готов заплатить кругленькую сумму. Выясняется, что Вуди — звезда прошлых лет, герой когда-то популярного телевизионного шоу. Специальная команда игрушек — друзей ковбоя — отправляется спасать своего товарища.

Вторая часть картины, как и первая, полностью "прорисована" на компьютерах. Стоит отметить, что трехмерные изображения людей получаются хуже, чем объемные персонажи — куклы.

Тем не менее "Игрушечная история—2" за первые пять дней проката принесла своим создателям 80 миллионов долларов! Конечно, это не самое главное. Но этот мультфильм уже стал вторым по доходности среди анимационных лент всех времен. Вторая часть истории игрушек уступила только "Королю-льву" студии Уолта Диснея.

Создали это произведение компьютерной мультипликации на студии "Пиксар". Эта удивительная компания занимается трехмерной мультипликацией. Возможно, вы уже видели их работы — первую часть "Игрушечной истории" или полнометражный мультфильм "Флик". Студию "Пиксар" привлекают другие кинокомпании для создания трехмерных мультипликационных вставок и спецэффектов в свои фильмы.

Мы уверены, что эта тема интересна для наших читателей. Поэтому "Классный журнал" обязательно вернется к трехмерной мультипликации в одном из ближайших номеров. А пока — ждите прихода второй части "Игрушечной истории" в ваш кинотеатр.

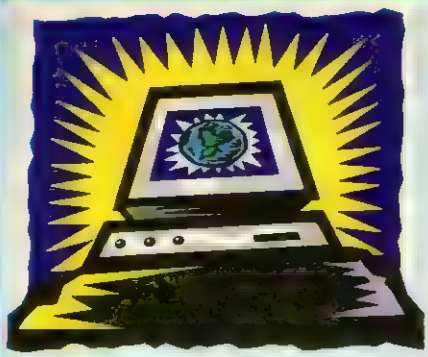

КОМПЬЮТЕРНЫЕ ИГРЫ, И НЕ ТОЛЬКО

Гостья из будущего

Обычно в этой рубрике мы рассказываем о новых играх для телевизионных приставок и персональных компьютеров. Но теперь мы станем освещать и другие новости из мира компьютеров. Например, страницы всемирной компьютерной сети Интернет.

А начнем с официального сайта телефильма "Гостья из будущего". Если ваш компьютер подключен к сети Интернет, наберите адрес http://guestfromfuture.newmail.ru/, и вы попадете в мир этого популярного фантастического фильма.

На этой странице представлена самая полная информация об авторах "Гостьи из будущего" и актерах, снимавшихся в картине. Можно узнать много подробностей, прочесть интервью разных лет и записать на свой компьютер музыку и песни из телефильма.

Далеко не каждый фильм может похвастаться таким количеством поклонников, как у экранизации повести Кира Булычева. А уж такого подробного собрания всей информации о телефильме вы не найдете нигде.

Булычев

Вторая страничка нашего обзора — официальный сайт писателя Кира Булычева. Его адрес: http://www.rusf.ru/kb/.

Там можно узнать о многогранной творческой деятельности Игоря Всеволодовича Можейко (настоящее имя писателя). Вы узнаете о фильмах, которые были сняты по мотивам произведений писателя. На сайте представлена обширная галерея художников, которые в разное время иллюстрировали произведения Булычева. А кроме того, приведен перечень стихов, миниатюр, информация о научной деятельности "серьезного и взрослого" писателя.

Кстати, а вы знаете, что Алиса Селезнева как персонаж впервые появилась 35 лет назад, в 1965 году? А вы знаете, что Булычев — это фамилия писателя по матери? Итак, все, что вы хотели бы узнать о великом писателе современности, собрано на этом сайте.

САНИТАРЫ
Битва затягивалась, и Нике впервые стало страшно, потому что она почувствовала, что сильные заклинания отнимают много сил. Но Ника победила воинственного брата Гошей, и раз сами братья считали себя очень миролюбивыми, то битва остановилась ни на чем.
А! Вот они куда спрятались!
Нас недаром называют легендарными героями. Мы всегда побеждаем Зло. Сейчас мы выпьем наш эликсир, и он прибавит нам сил и сделает бесстрашными и беспощадными. Тогда уж точно книга будет наша!
И тут на пустующей улице появился один человек, а точнее - трое.
Чем они тут занимались?
Вот, это они! Я же говорил, что они сумасшедшие.
Посмотрите, в каком виде они разгуливают по улице. Да это что, еще они по столбам электрическим прыгают и к прохожим пристают. Сам видел.
Нет-нет-нет, я протестую! Он все врет, никогда мы ничем таким не занимались, а тем более по столбам.
А по-моему - не врет.
А? Хе-хе, как это мы здесь оказались? Не обращайте внимание, это... рефлекс... да-да... рефлекс.
Снимай их оттудова! Мы избавим человечество от их угрозы! Мы - супер-санитары!!!
Мы сделали это! Точно! Хотя... чего мы сделали и, главное, зачем? Нам же книга нужна.
Господи! Ох уж эти рефлексы мне...
Слышь, Гоша, а чего они все так на меня пялятся? Посмотри, у меня на спине ничего не нарисовано?

Ага! Я понял, мы слишком выделямся из толпы. Вот в этой кепочке нас никто в толпе не найдет!
Осторожней!
Без паники!
Не подходите к этим двум, они - буйные.
Теперь-то как они сумели нас найти? А они не так просты, как я думал...
Может, это они не к нам?
Не бойтесь, ребятки, идите сюда. Пойдемте с нами. У нас вы и по столбам вволю полазаете, и стенки мягкие... Ну скажите, зачем вам шляться по улицам, когда можно поболтать с такими же, как вы, у нас их много...
Гош, а Гош, мне такой поворот не нравится, и дядьки какие-то подозрительные. Чего они от нас хотят? Гош, сделай что-нибудь, мне страшно!
Гош, мне страшно!
Неужели все кончилось? Да, было действительно страшно... Впечатлений на всю оставшуюся жизнь хватит.
Уту... это вам не пирожки печь у вас в монастыре... А какие он из земли доставал страшные штуки с глазками... Бр-р-р!...

Готовим вместе

второе блюдо

Русская кухня

Каша пшенная с творогом

На 4 порции

1 стакан пшена; 1 стакан творога;
2 ст. ложки сливочного масла;
2 ст. ложки сахара; 3-4 стакана воды;
соль — по вкусу.

В кипящую подсоленную воду всыпать перебранное и промытое пшено и варить до полуготовности, затем добавить сливочное масло, соль, сахарный песок, творог. Все компоненты хорошо перемешать и варить кашу до готовности. Отдельно подать молоко, простоквашу или кефир.

второе блюдо

Белорусская кухня

Каша-глазатка

На 2 порции

0,5 стакана перловой крупы; 0,5 стакана гороха; 1,5 стакана воды;
80 г сала (шпика) или 4 ст. ложки сливочного масла; соль.

Горох замачивают на три-четыре часа в холодной воде. Отдельно из перловой крупы варят густую кашу, добавляют разбухший горох и ставят на полтора часа для упревания в слабо нагретую духовку.

Подают кашу со шкварками из свиного сала или с растительным маслом.

Использованы рецепты из мультимедиа-программы «Кулинарная Энциклопедия Кирилла и Мефодия»

Кирилл и Мефодий

РИСУЕМ...

БОГОМОЛА

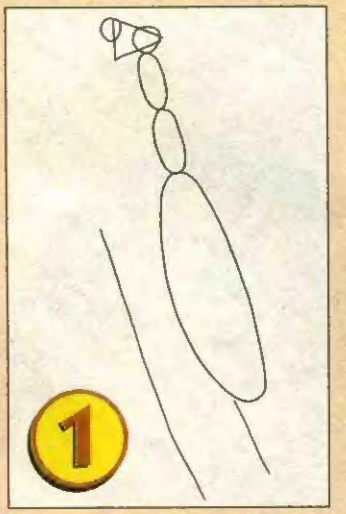

Возьмем карандаш и нарисуем небольшой треугольник и два маленьких кружка — голову богомола. Из двух маленьких и одного большого овалов составим туловище и наметим ветку, на которой будет сидеть насекомое.

При помощи длинных узких овалов рисуем лапки.

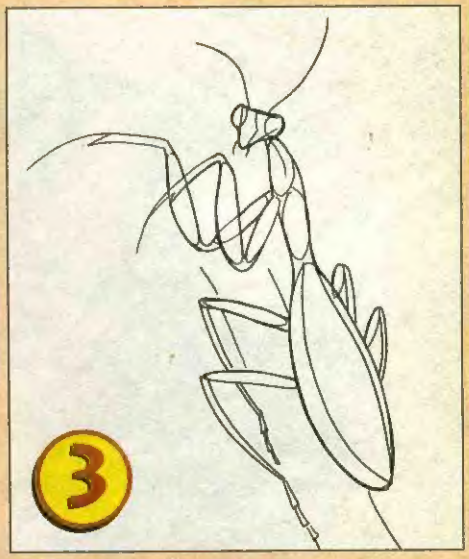

Теперь обводим детали рисунка контуром, стираем вспомогательные линии, рисуем усы и сложенное крыло.

Дорисовываем зазубрины на передней паре лап и прожилки на крыльях.

Для придания некоторого объема заштриховываем отдельные детали рисунка, как показано на схеме. Если для этого взять зеленый карандаш, богомол получится совсем как настоящий.

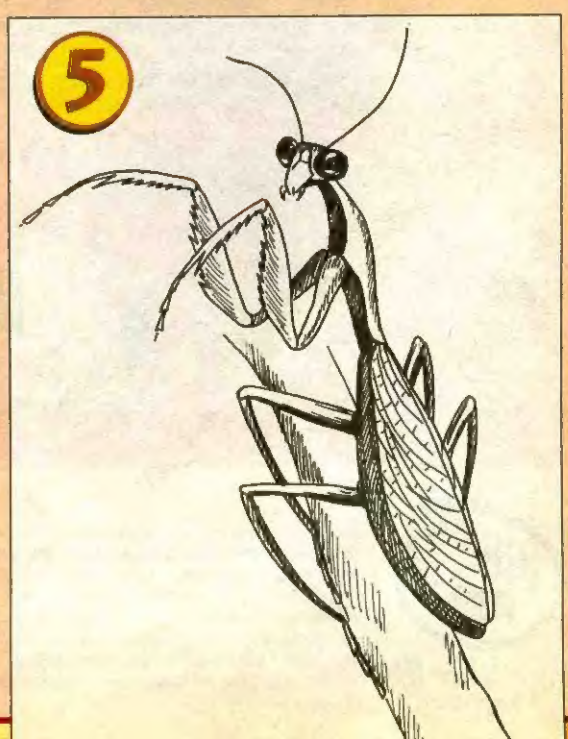

КРОССВОРД

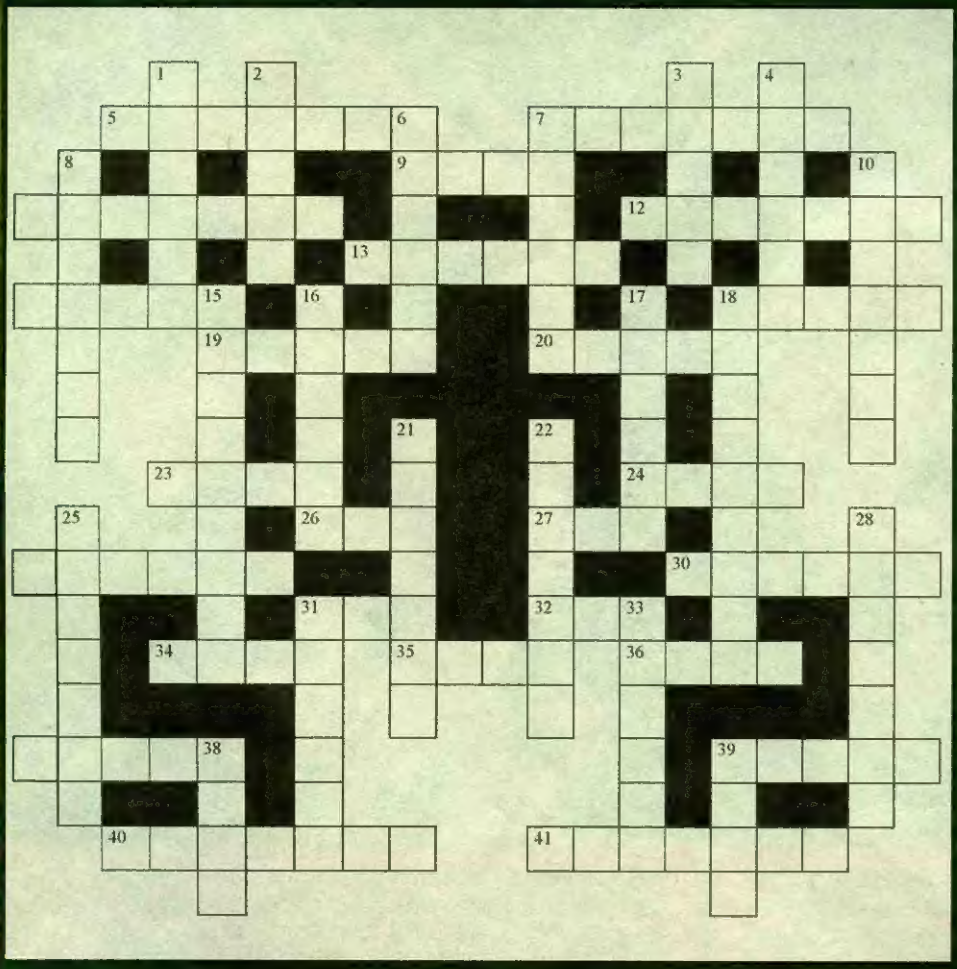

По вертикали: 1. Имя американского актера Свейзи. 2. Пшеничный хлеб, по форме напоминающий замок. 3. Морской разбойник. 4. Очень мягкий пуховый матрас. 6. Героиня известного боевика. 7. Большой античный сосуд для хранения вина или масла. 8. Комната для сна. 10. Легендарная река в Италии. 15. Автор истории про Дон Кихота. 16. Бог моря в Древнем Риме. 17. Злой великан с одним глазом на лбу. 18. Очень красивая египетская царица. 21. Автор выражения: "И все-таки, она вертится!". 22. Кардинал, не любивший д'Артаньяна и трех мушкетеров. 25. Старинное воинское снаряжение. 28. Большое африканское животное серого цвета без хобота. 31. Древний город, погибший от извержения вулкана. 33. Доисторический слон, покрытый шерстью. 38. Пряность, которую добавляют в хлеб. 39. Слабый ветер с моря.

По горизонтали: 5. Бег на 42 км 195 м. 7. Древний математик, воскликнувший: "Эврика!". 9. Сушеный виноград. 11. Раб-гладиатор, чьим именем названо восстание. 12. Древняя египетская бумага. 13. Миллионная часть метра. 14. Садовое растение с многочисленными мелкими цветками на вершине стебля. 18. Печка с открытым огнем в загородном доме. 19. Красавица, из-за которой началась Троянская война. 20. Имя почти неуязвимого древнегреческого воина. 23. Медведь, учитель Маугли. 24. Болезнь, которую еще называют ветрянка. 26. Самая длинная река. 27. Острие розы. 29. Не все то ..., что блестит. 30. Небольшой кинжал с тонким трехгранным клинком. 31. Бывает мужской, женский, а бывает и паркетный. 32. Металлический инструмент для борьбы со льдом. 34. Столица Норвегии. 35. Счастье ..., его не может не быть. 36. Имя первого человека. 37. Металлическая рогатка на длинной рукоятке для подхватывания в печи горшков, чугунов. 39. Единица измерения белого хлеба. 40. Профессионал, разбирающийся в моде, стиле. 41. Товарищ Робинзона Крузо.

Ответы на кроссворд из № 10 «Классного журнала»

По вертикали: 1. Халва. 2. Африка. 3. Стекло. 4. Трава. 6. Динозавр. 7. Прометей. 8. Брадобрей. 9. Миссисипи. 14. Лесток. 15. Дракон. 16. Кузнец. 17. Лебедь. 24. Субмарина. 25. Галактика. 30. Планктон. 31. Гриб. 32. Пробирка. 33. Утка. 34. Партизан. 35. Сибирь. 37. Измена. 42. Акын. 44. Кино.

По горизонтали: 5. Гарфилд. 7. Пустырь. 10. Дровни. 11. Кувшин. 12. Форма. 13. Да. 14. Лад. 16. Кол. 18. Ас. 19. Аут. 20. Босс. 21. Барс. 22. Рай. 23. Голос. 25. Герда. 26. Ой. 27. Нуф. 28. Сац. 29. Иа. 36. Марка. 38. Пирамида. 39. Кукуруза. 40. Робот. 41. Бритва. 43. Нырок. 44. Кузина. 45. КИА. 46. Али. 47. Унты. 48. Мак. 49. Нина.

НАЙДИ ОТЛИЧИЯ

Анекдоты

Вопрос: Кто умнее — кошка или собака? Ответ: Конечно, кошка! Вы когда-нибудь видели, чтобы десять кошек везли по тундре санки с поклажей?

Тренер по легкой атлетике втолковывает спорсмену: "Сколько раз тебе повторять, что это тройной прыжок. Понимаешь?! ТРОЙНОЙ! 17 метров надо пропрыгать за три раза! А ты прыгаешь все семнадцать за один раз".

Футболисты одной из команд во главе с тренером, едва приехав в Москву на матч, отловили судью и стали его бить.
— За что вы его, матч даже еще и не начинался?
— А у нас самолет сразу после матча, боимся не успеем.

ПОДПИСАТЬСЯ НА "КЛАССНЫЙ ЖУРНАЛ"
МОЖНО НА ЛЮБОЙ ПОЧТЕ

КЛАССНАЯ ПОДПИСКА

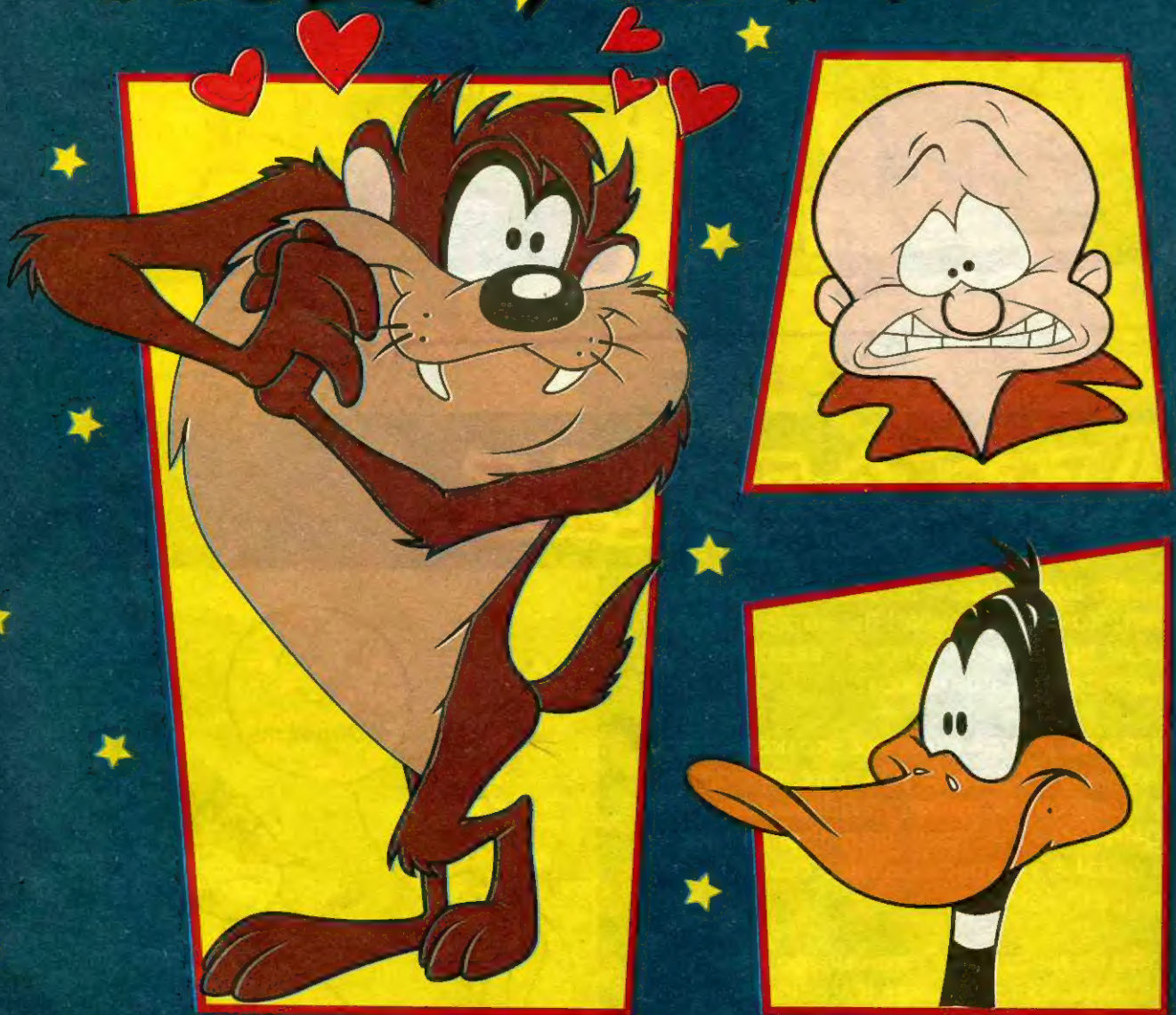

ПОДПИСАТЬСЯ НА "КЛАССНЫЙ ЖУРНАЛ"
МОЖНО С ЛЮБОГО МЕСЯЦА